LOKSA ELU

LOKSA KANDI AJALEHT august 2022

Palju õnne sünnipäevaks!

AUGUST

Ekaterina Tetyukhina 96
Laine Epner 91
Pavel Gruzdev 88
Zoya Yashina 86
Ulve Mardisalu 86
Irina Chelnokova 85
Tamara Belova 84
Laine Hermann84
Nadezhda Kolugina 84
Aino Prektold 84
Zoja Linjova 84
Niina Gavritšenko 84
Valeri Artamonenko 83
Ljubov Mištšenko 83
Niina Loikonen 83
Arvo Pärna 82
Vasyl Sokil 82
Nina Prygunova 82
Vahur Oispuu 81
Veera Larionova 81
Peeter Valk 80
Valentina Verbova 75
Ljudmila Tader 75
Tatiana Lipina 75
Galina Podlasnaja 75
Anatoli Taivosalo 70
Mare Jõgis 70
Patrick Devine Dermott 70
Igor Ignahhin 70

Uusi ilmakodanikke sündinud ei ole.

AASTA 2022 - august
Kui väikelinn peab sünnipäeva

Juba paarkümmend aastat peab Loksa linn augustikuus oma sünnipäeva. Aga olulisem meie linna sünnipäevast on sündmus 20. augustist 31 aastat tagasi, kui Eesti Vabariik taastas iseseisvuse. Selle otsuse poolt olid kõik Toompea saalis kohalolnud 69 tollase Eesti Vabariigi Ülemnõukogu saadikut. See hetk ja võimalus oli ajaloo poolt antud ja meie kohustus oli seda hetke kasutada.

Eesti iseseisvuse taastamine andis meile võimaluse augustikuus tähistada Loksa linna sünnipäeva – seekord 29ndat. Linna jaoks on 29 aastat väga väike ajahetk. Aga ka selle lühikese ajaloohetke jooksul on Loksa elanud üle nii rõõmsamaid kui raskemaid aegu. Tänane aeg ei ole lihtne – sõda meist mitte kaugel Ukrainas, jätkuv võitlus koroonaga ja viimaste aastakümnete kõrgeimast inflatsioonist tingitud hinnatõus on mõjutanud rahva tarbimisharjumusi ja see on jätkuv.
Arvan, et pole eestimaalast, keda hinnatõus pole mõjutanud. Väikesest ja keskmisest sissetulekust ei jätku palju enamat kui esmavajaduste ehk toidu ja eluaseme kulude katmiseks. Siin on riigi kohustus oma rahvale toeks olla. Sama keeruline on olukord ka omavalitsuste, eriti väikeste valdade/linnade majandamisel ja toimetulekul. Samas olen kindel, et hoomatavas tulevikus enam lihtsamaks ei lähe. Just seepärast usun, et kui kellelgi tekib võimalus investeerimiseks, siis tuleb seda teha täna, sest aasta pärast on veel keerulisem. Mul on hea meel, et mõistlik majandamine ja range kokkuhoid on lubanud Loksa linnal areneda ja meie ühist elukeskkonda parandada. Selle heaks näiteks on investeering 70 aasta vanuse Loksa staadioni I etapi rekonstrueerimiseks. Usun, et siit saavad tuule tiibadesse nii mõnedki tulevased tublid tegijad, olgu siis jalgpallimurul või kergejõustikus.

Meie kõik tegemised saavad olla tulemuslikud ja tehtavad, kui kõik koos seda soovime ja teeme. Meie riigi pidupäeva puhul õnnitlen kõiki Eestimaa inimesi, loksalasi ja Kuusalu valla rahvast!

Hoidkem oma riiki, hoidkem oma kodukohta!

Värner Lootsmann
Loksa linnapea

Loksa linna Väike Pidu 20. augustil 2022

Linnapäeva kava

9.00	Pidulik lipu heiskamine linnaväljakul
9.30	Pärja panek Loksa kivi juures
9.00–16.00	Linnalaat väljakul
11.30	Pärja asetamine kalmistu Mälestuskivi juurde
12.00	Jumalateenistus Loksa Püha Maarja kirikus ja Arsise Kellade Ansambli kontsert
14.00	Loksa Staadioni tähise paigaldamine ja renoveeritud Loksa Staadioni I etapi avamine
14.30	Hanna-Liina Võsa ja ansambel PREZIOSO
15.30	Tapa Linna Orkester
18.30	Ansambel KARAVAN
20.00	DISCO – discorid Marek Talivere ja bassi keerutav naine, küte seinast seina WORTEX-DJ – Kadri Tammemägi

Staadionil tegevused igale vanusele alates kell 14.30
FC Nõmme Kalju kutsub – Roosa Pantri penalti võistlused, näidistreeningud, auhinnamängud
Lõbusad tegevused staadionil JJStreet Loksa tantsukoolilt
Toredad võistlused Loksa Gümnaasiumi spordijuhtidelt

Lastele BATUUDID
Kohal toitlustajad
Teid turvab turvafirma MEESKOND

Kuusalu kirik sai rikkamaks veel ühe vitraažakna poolest

Juuli alguses kogunes Kuusalu kirikusse pühitsema uut, Lia ja Tiit Kõuhkna poolt annetatud, Neitsi Maarjat kujutavat vitraažakent muljetavaldavalt palju kirikulisi. Sündmuse muutis eriliseks ka nelja piiskopi kohalolek - koos peapiiskop Urmas Viilmaga osalesid veel piiskop emeeritus Andres Põder, piiskop Joel Luhamets, piiskop emeeritus Einar Soone, katoliku preester Rein Õunapuu, Ida-Harju praost Margus Kirja ja Kuusalu koguduse õpetaja Jaanus Jalakas. Peale vitraažakna õnnistamist ja armulaua jagamist istutati kirikuaeda Lepituse pärnapuu. Puu istutamisel osalesid Kuusalu vallavanem Terje Kraanvelt ja Kuusalu valla põliselanik, Loksa linnapea Värner Lootsmann. Päev oli tähelepanuväärne, sest kogunenud tähistasid koos pidulikult ka õpetaja Jaanus Jalakase 60-ndat juubelisünnipäeva. Kõigi seni valmistatud Kuusalu, Leesi ja Loksa kiriku vitraažide autor on kunstnik Andrei Lobanov. Kordan siin õpetaja Jaanus Jalaka sõnu - "Mul on väga hea meel, et puutusime kokku (mõeldud on Tiit Kõuhknat) ning suurettevõtjad on panustanud Kuusalu kihelkonda. Inimese eluiga on lühike, kirik igavikuline ja püsib sajandeid. Vitraažid jutustavad oma lugusid ja annavad inimestele julgust elada".

Helle Lootsmann
Loksa koguduse liige

Loksa linnas avati infopunkt ja pannkoogikohvik

Pühapäeval, 10 juulil avati Loksa bussiterminali ees toreda mobiilne infopunkt koos rattalaenutuse ja pannkoogikohvikuga. Meeleolukal avamispeol oli palju uudistajaid, kõlas muusika ja õnnesoovid. Liisa - Riin Linno juhitav kohvik töötab neljapäevast pühapäevani - saadaval on nii keelekaste kui ka magusad ja soolased pannkoogid. Infopunktist saab Lahemaa tuuriks laenutada rattaid ja infot parimate turismikohtade paiknemise koht Lahemaal. Infopunkti aitasid rahastada Kuusalu vald ja Loksa linn ning tööd teevad seal kohalikud noored. Suure panuse punkti avamiseks on andnud Kaisa Linno Kolgakülast, kes on Lahemaa Turismiühingu juht ja kelle initsiatiivil sai Leaderi programmi toel soetatud MTÜ-le Ökokuller lauad-toolid koos sirmidega ja pannkookide tegemiseks elektripannid. Eru Lahe Rannarahva Seltsi poolt kinkisime infopunktile Pärispea poolsaart tutvustavaid brošüüre ja voldikuid. Olgem siis varmad jagama infot sellise toreda, linnasüdant mitmekesistava paiga tutvustamiseks!

Helle Lootsmann
Eru Lahe Rannarahva Seltsi juhatuse liige

Loksa Staadion alustab septembris jalgpalli treeningutega

Nõmme Kalju FC jalgpallikool ootab Loksa staadionil toimuvatele treeningutele poisse ja tüdrukuid alates 3. eluaastast. Septembris algavatele treeningutele on oodatud kõik lapsed, kes soovivad jalgpalliga esmatutvust teha, aga ka need, kes juba mängivad jalgpalli.

Lisainfo ja registreerimine:
Noortetöö osakond
noored@jkkalju.ee
+372 5682 4222

NB! Esmaseks registreerimiseks noorte treeningutel osalemiseks on võimalik ka saata vabas vormis (kontaktandmed vajalikud!) sooviavaldus Loksa linnavalitsusele. linn@loksa.ee,
Tallinna tn. 45, Loksa linn
Kui Sina juba mängid jalgpalli ja soovid kaasa lüüa Loksa linnameeskonna jalgpalli meeskonna koosseisus, anna endast samuti teada:
linn@loksa.ee
Tallinna tän.45, Loksa linn

Loksa linnavalitsus

Pärispea poolsaare tuntuim küla pidas sünnipäeva

650 – igal juubeliaastal peab Viinistu küla suurt sünnipäevapidu - seekord juba kaheksandat korda. Uhkelt lipulaulu saatel heiskas külapäeva avamiseks Jaan Manitski sini-must-valge riigilipu ja tervitus- ning tänusõnavõtud võisid alata. Viienda küla teenetemärgi pälvis Enno Tikerpalu. Eelmised teenetemärgid on omistatud Jaan Manitskile, raadioajakirjanik Riina Eentalule, kalur Hartvig Niiholmile ja külavanem Ivar Adlerile. Tegevusi, kontserte, näitusi ja meenutuste jagamisi jätkus hiliste õhtutundideni. Palju oli müügil kohalike nobenäppude ilusat käsitööd. Loksa linna poolt toodi külakostiks värvikad tantsud rahvatantsijatelt Loksa Tantsijad, keda juhendab Eelika Krasmus. Loksa Tantsijad on nii tublid, neil on au ja võimalus augustikuus esindada Eestit suurel rahvusvahelisel tantsufestivalil Lätis. Eru Lahe Rannarahva Seltsi poolt andis Viinistu külale kingitusena üle 2020. aastal trükitud raamatu „Kala kahe tipuga“ seltsi esinaine Linda Metsaorg, kes on ühtlasi ka raamatu kaasautor.

Veelkord palju õnne sünnipäevaks Viinistu küla tegusale kogukonnale!

Helle Lootsmann, *Eru Lahe Rannarahva Seltsi liige*

Loksa Linnavolikogu tegevusest

Loksa Linnavolikogu X koosseisu liikmed kogunesid 7. juulil Loksa linnavalitsuse saalis. Toimus kaks istungit. 15-st rahvaesindajast osalesid istungitel 14: Julija Amirov, Vladimir Deulin, Rein Heina, Igor Ignahhin, Adriana Jordan, Mare Jõgis, Piret Kase, Vladimir Koltsov, Kaido Korkma, Helle Lootsmann, Galina Nikitina, Robert Rohtla, Heiki Tudre, Jelena Täht. Puudus Aleksei Štšepelin.
Istungitele olid kutsutud: linnapea Värner Lootsmann, abilinnapea Andres Kaskla, finantsist-raamatupidaja Merle Aasa. Istungeid juhatas volikogu esimees Rein Heina, protokollis volikogu sekretär Viive Pajusaar.

Volikogu 9. istung

Toimus Loksa linna 2022. aasta I lisaeelarve 1. lugemine. Merle Aasa andis ülevaate Loksa linnale ministeeriumitelt ja eraõiguslikelt juridilistelt isikutelt laekunud täiendavatest tuludest ja lisaeelarvega kavandatavatest kuludest. Ettekandja ja linnapea vastasid Kaido Korkma küsimustele, mis puudutasid staadioniga seotud investeeringuid, personali ja tegevuskulusid. Tuleohutuse kampaaniaga seotud tegevuste jätkamiseks riigieelarvest laekunud vahendite kasutamise kohta küsimuse esitanud Igor Ignahhinile selgitas Andres Kaskla, kuidas toimub päästeameti projekti „Kodud tuleohutuks“ taotluste menetlemine. Nimetatud projekti raames aitavad omavalitsused üksi elavatel eakatel, puudega inimestel ja paljulapselistel peredel teha kodusid tuleohu-tuks remontida küttekoldeid, teha korda korstnad jne.
Linnavalitsuse ettepanekul otsustas volikogu lisaeelarve 1. lugemise lõpetada ja suunata eelnõu 2. lugemisele.
Volikogu tegi muudatuse Loksa Linnavolikogu 27.01.2022 määruses nr 2 „Eluasemekulude piirmäärade kehtestamine toimetulekutoetuse määramiseks“. Määruse muutmise vajaduse põhjust selgitas volikogu liikmetele linnapea Värner Lootsmann. Määruse paragrahvi 2 1.lõiget täiendati punktiga 1^1, mis annab toimetulekutoetuse saajale võimaluse juba alates käesoleva aasta 1. juulist toetuse arvestamisel arvata jooksval kuul tasumisele kuuluvate eluruumi alaliste kulude hulka ka eluaseme soetamiseks võetud laenu tagasimakse (sh laenu intressid ja kohustusliku eluasemekindlustuse makse) kuni 7 eurot eluruumi ruutmeetri kohta kuus.
Linnavalitsuse ettepanekul, mida toetasid volikogu majandus- ja eelarvekomisjon ning sotsiaal- ja töötervishoiukomisjon, kehtestas volikogu ühehäälselt määruse muudatuse.

Volikogu 10. istung

Toimus Loksa linna 2022. aasta I lisaeelarve 2. lugemine.
Lisaeelarvele muudatusettepanekuid ei laekunud, eelnõu 2. lugemine lõpetati ja I lisaeelarve võeti 11 poolthäälega vastu. 3 volikogu liiget jäid erapooletuks. Lisaeelarvega suurenevad põhitegevuse tulud 130,9 tuhande euro võrra ja põhitegevuse kulud 190,8 tuhande euro võrra. Investeeringute maht kasvas 341,0 tuhande ning finantseerimistegevus 400,0 tuhande euro võrra.

Loksa Linnavolikogu istungite materjalidega saate tutvuda linna veebilehel
https://www.loksalinn.ee/volikogu-istung
Rohkem teavet Loksa omavalitsuse tegevusest www.loksalinn.ee

Rein Heina, *Loksa Linnavolikogu esimees*

Rinnavähi sõeluuringud

Kampaania taust:
Tervisekassa alustas mais rinnavähi ennetuskampaaniaga "Ole oma rinna hoidja!", mille raames kutsutakse naisi rinnavähi sõeluuringule ning juhitakse tähelepanu, et varases staadiumis avastatud rinnavähk on ravitav.

Peamine eesmärk ja sõnum esinemisel:
Edasta naistele üleskutse osaleda sõeluuringul;
Jaga informatsiooni, kes on sel aastal sõeluuringule kutsutud ja kuidas nad osaleda saavad;
Jaga taustainfot rinnavähi esinemise ja sõeluuringul osalemise statistika kohta;
Selgita, miks on oluline sõeluuringul osaleda.

Kuidas ja kes saavad osaleda sõeluuringul?
Eestis oodatakse rinnavähi sõeluuringule 50–69-aastaseid naisi iga kahe aasta järel. 2022. aastal on tasuta sõeluuringule oodatud ravikindlustatud ja ravikindlustamata naised sünniaastatega 1954, 1956, 1958, 1960, 1962, 1964, 1966, 1968, 1970, 1972;
Rinnavähi sõeluuringul osalemine on naistele tasuta. Ka ravikindlustamata naistele.
Sõeluuringul osalemiseks tuleb aeg broneerida sobivasse tervishoiuasutusse või mammograafiabussi.
Sõeluuringut teostavate raviasutuste kontaktid ja mammograafiabusside ajakava leiab siit: https://www.haigekassa.ee/soeluuringu-kontaktid
Sõeluuringul osalemiseks ei ole vaja jääda kutset ootama. Kui Sinu sünniaasta on tänavuste kutsesaajate nimekirjas, tuleb helistada endale sobivasse tervishoiuasutusse. Kutse sõeluuringule on leitav ka patsiendiportaalist www.digilugu.ee (Terviseandmed → Saatekirjad);
Rohkem infot rinnavähi sõeluuringu kohta leiab siit: https://soeluuring.ee/rinnavahk/

Rinnavähi ja rinnavähi sõeluuringu statistika
Käesoleval aastal on sõeluuringule kutsutud ligi 84 000 naist;
Igal aastal saab Eestis rinnavähi diagnoosi ligi 1000 naist. Avastatud haigusjuhtude arv on kõige kõrgem Harjumaal ja Ida-Virumaal, kus diagnoosi saab vastavalt 400 ning 100 naist aastas;
Rohkem kui neljandik naistest saab oma diagnoosist teada tänu sõeluuringule;
Rahvusvahelised uuringud näitavad, et sõeluuringute korraldamine on efektiivne, kui sellest võtab osa vähemalt 70% sihtrühma naistest. Eestis keskmiselt me täna veel seda lävendit ei ületa;
2020. aastal võttis sõeluuringult osa 54% kutsutud naistest, 2021. aastal kerkis hõlmatus 59%-ni.

Miks osaleda rinnavähi sõeluuringul?
Mida varem rinnavähk avastada, seda edukam on ravi ning seda suurem on haigusest jagu saamise tõenäosus;
Sõeluuringuga on võimalik rinnavähk avastada varem, kui sa ise seda märkaksid. Seetõttu on väga oluline osaleda sõeluuringul ka siis, kui kaebused puuduvad.
Uuringu tulemuse saate teada paari nädala jooksul. Väga suure tõenäosusega annab sõeluuringul käimine kindlustunde, et kõik on tõepoolest korras.

Soovitused sõeluuringu vahepealseks ajaks:
Soovitame ennast kontrollida regulaarselt ka neil naistel, kes käesoleva aasta sihtrühma ei kuulu;
Oluline on meeles pidada, et alates 50. eluaastast peab rinnatervist regulaarselt kontrollima iga kahe aasta tagant.
Rinnauuringule saavad naised minna ka siis, kui nad ei kuulu sõeluuringu sihtrühma.
Selleks tuleb pöörduda oma pere- või naistearsti poole, kes kontrollib Sinu tervist ja vajadusel suunab saatekirjaga rinnauuringule.
Teiseks võimaluseks on broneerida aeg rinnakabinetti, kuhu saab pöörduda ilma saatekirjata ja tasuta (visiiditasu 5 eurot). Rinnakabinetti on oodatud igas vanuses naised, kel on küsimusi või probleeme rindadega.

Mammograafiabusside ajakava

Oma-valitsus	Bussi asukoht	alates	kuni	Päevi	Teenuse osutaja
Tallinn	Tallinn, ROCCA AL MARE, Paldiski mnt.102, MC Donald`s hamburgeri kõrval	**08.08.22**	**12.08.22**	5	AS Mammograaf
Paldiski	Paldiski (Konsumi parkla, Rae 38)	**08.08.22**	**11.08.22**	4	Viljandi_Mammograafiabuss
Tallinn	Tallinn, Pelgulinn, Sõle 23, Pelgulinna Sünnitusmaja ees	**15.08.22**	**19.08.22**	5	AS Mammograaf
Saue	Saue (Saue vallavalitsuse parkla, Kütise 8)	**15.08.22**	**18.08.22**	4	Viljandi_Mammograafiabuss
Maardu	Maardu linn, Karjääri 4, Rahvamaja ees	**22.08.22**	**26.08.22**	5	AS Mammograaf
Kehra	Kehra, Sõpruse väljak & Staadioni, Staadioni parklas	**29.08.22**	**02.09.22**	5	AS Mammograaf
Kose	Kose (Kose avalik parkla, Pikk 12)	**29.08.22**	**01.09.22**	4	Viljandi_Mammograafiabuss
Kuusalu	Kuusalu (Kuusalu tervisekeskuse ees, Kuusalu tee 33)	**05.09.22**	**07.09.22**	3	Viljandi_Mammograafiabuss
Loksa	Loksa (Loksa bussijaam, Tallinna tn 49)	**12.09.22**	**14.09.22**	3	Viljandi_Mammograafiabuss
Tallinn	Tallinn, ROCCA AL MARE, Paldiski mnt.102, MC Donald`s hamburgeri kõrval	**14.11.22**	**18.11.22**	5	AS Mammograaf
Tallinn	Tallinn, Pelgulinn, Sõle 23, Pelgulinna Sünnitusmaja ees	**21.11.22**	**25.11.22**	5	AS Mammograaf
Tallinn	Tallinn, Järve (koht täpsustamisel)	**28.11.22**	**02.12.22**	5	AS Mammograaf
Tallinn	Tallinn, Lasnamäe Centrumi ees , Mustakivi tee 13	**05.12.22**	**16.12.22**	12	AS Mammograaf
Tallinn	Tallinn, Lasnamäe, Punane 61, Medicum AS	**19.12.22**	**30.12.22**	12	AS Mammograaf

ASBESTI SISALDAV ETERNIIT

Loksa linna elanikule on vana eterniidi jäätmejaama viimine TASUTA!*

Loksa Linnavalitsus taotles SA Keskkonnainvesteeringute Keskuselt keskkonnaprogrammist ringmajanduse valdkonnast toetust 80 tonni asbesti sisaldava eterniidi kogumise ja kõrvaldamise korraldamiseks Loksa Jäätmejaamas. Taotlus sai positiivse otsuse, linn saab KIK-lt toetust summas 7 167€. Projekti kogumaksumus on summas 10 848.00€, mille omaosalus 3 681.12€ kaetakse Loksa linna eelarvest. Projekti eesmärk on vähendada asbesti sisaldava eterniidijäätmetest tulenevat kahjulikku keskkonnamõju.

Eterniidi tasuta kokku kogumise periood Loksa Jäätmejaamas on 01.03.2022–30.11.2023 või kuni 80 tonni piirmäära saavutamisel*
Eterniidi tasuta üleandmise perioodi lõppemisel või kuni 80 tonni piirmäära saavutamisel jätkub eterniidi vastuvõtmine tavahinnakirja alusel. Jäätmejaama operaator tuvastab eterniidi üleandja andmed isikut tõendava dokumendi alusel ning fikseerib milliselt Loksa linna aadressilt ja kui palju eterniidijäätmeid üle antakse.

Küsimuste korral saab lisainfot Loksa linna arendus- ja keskkonnanõunikult Karin Ilves, helistades numbril 5304 8333 või kirjutades karin.ilves@loksa.ee. Loksa Linnavalitsus tänab kõiki, kes võtsid vaevaks vastata ca aasta aega tagasi läbiviidud asbesti kaardistamise küsitlusele (detsember 2020 Loksa Elu väljaanne ja veebiküsitlus), mis oli üheks projekti kokkupanemise eelduseks.

Jäätmejaamas kohapeal teenindab ja nõustab Tallinna Jäätmekeskuse operaator, kellega saab ühendust numbril 550 7273 jäätmejaama lahtioleku aegadel.

Loksa Jäätmejaam (Tallinna tn 5a) on avatud:

Esmaspäev	**kell 10.00 – 16.00**
Kolmapäev	**kell 12.00 – 19.00**
Neljapäev	**kell 10.00 – 16.00**
Laupäev	**kell 10.00 – 15.00**

Jäätmejaam on suletud: **teisipäev, reede, pühapäev** ja **riigipühad.**

Maailmakoristuspäev koostöös Eesti näitlejatega pöörab humoorikate sketšidega tähelepanu suitsukonireostusele

Maailmakoristuspäev Eestis on 2019. aastast saadik pööranud koristuspäeva käigus tähelepanu meid ümbritsevale väikeprügile. Tol aastal kogusid üle 28 000 eestlase kokku enam kui miljon koni. Tunamullu juba pool miljonit rohkem.

Tänavu juulis avalikustas siinne koristusmeeskond konivastase videoprojekti "Vabandage, teil kukkus midagi", juhtides varasemast enam inimeste pilgud konireostusele.

Ettevõtmise raames valmis kolm humoorikat, harivat ja meelelahutuslikku sketši, mille stsenaariumite autor on maailmakoristuspäeva kauaaegne patroon muusik ja režissöör Andres Kõpper ehk NOËP. Klippides löövad kaasa näitlejad Märt Avandi, Ago Anderson, Merle Talvik ja muusik Henri Kõrvits ehk Genka.

Eesti koristuse eestvedaja Elike Saviorgi sõnutsi sündis idee 2020. aasta koristuse paiku. "Keskendusime tollal väikeprügile. Statistika näitas, kuivõrd palju vedeleb looduses ja linnaruumis konisid," mäletab Saviorg, tuletades seejuures meelde, et igal aastal jõuab Eestis loodusesse pea 80 tonni sigaretifiltreid. "Meie tegevuse eesmärk on tõsta inimeste teadlikkust, rääkides pealtnäha tühisest prügiliigist rohkem. Prügistamine on halb harjumus. Loodame oma koristuste ja projektidega motiveerida inimesi kasutama prügikasti või kaasaskantavat konitopsi."

Ettevõtmisega neli aastat seotud olnud muusik NOËP, kes ühtlasi tegutseb režisöörina, tuli videoprojekti ideega kohe kaasa. Tema sulest ilmus kolm eriilmelist stsenaariumi, mis ühel võttepäeval purki said.

Kõpperi hinnangul ei tulene konide maha viskamise probleem alati laiskusest ega pahatahtlikkusest, vaid pigem teadmatusest. "Mul on hea meel, et sain sellele teavitustööle oma panuse anda," märgib muusik.

Maailma kõige suuremaks prügiprobleemiks pole enam ammu plastkõrred, vaid hoopis tselluloosatsetaatkiududest sigaretifiltrid, mis ei lagune bioloogiliselt. Umbes kuuest triljonist igal aastal suitsetatud sigaretist jõuab 4,5 triljonit sigaretifiltrit loodusesse. Vette jõudes võivad suitsukonis sisalduvad mürkained seal püsida kuni 10 aastat. Ühtlasi võib üks koni mürgitada kuni 1000 liitrit vett ja sellest leostuvad mürgised ained olla kaladele surmavad. Tasub arvesse võtta, et linnud ja kalad on valimatud sööjad, oskamata konil ja toidul vahet teha.

Maailmakoristuspäev toimub tänavu 17. septembril. Osalema on oodatud kõik: koolid, lasteaiad, ettevõtted ja töökollektiivid, sõpruskonnad, pered, seltsid ja rühmitused ning üksikkoristajad. Sel aastal pööratakse aktsioonide käigus erilist tähelepanu Läänemere-äärsetele randadele ja teistele veekogudele. Sestap kutsutakse osalejaid üles korraldama talguid kodurandades ja veekogude äärtes ning neid ümbritsevates metsades. Ent prügi, eelkõige suitsukonisid, leidub kõikjal: nii soovitame talguid võtta ette ka linnaruumis.

Laura Vadam

Loksa rannast

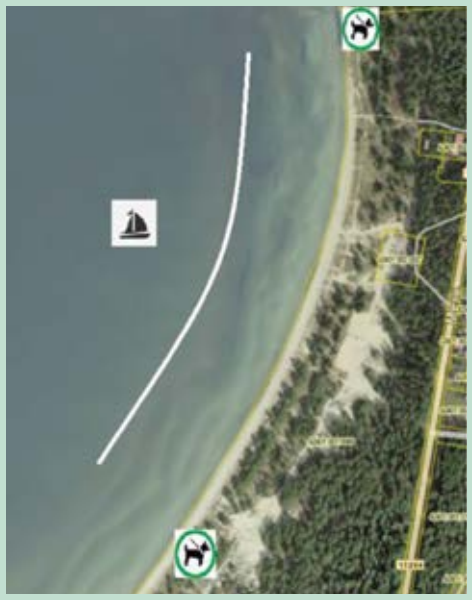

Rõõm on teatada, et Loksa ranna suplusvesi on korras! Hooaja vältel on regulaarselt teostatud suplusvee proovide analüüse ning soole enterokokid ja Escherichia coli tulemused on alla piirnormi.
Analüüsid leiab Loksa linna veebilehelt https://www.loksalinn.ee/heakord

Tuletame meelde, et koerad on Loksa randa oodatud vaid selleks ettenähtud aladel ja seda vaid rihmastatult. Vastavaid piire tähistavad kaldal olevad märgid. Rannaala keskosa on mõeldud ainult inimestele kasutamiseks. Veesõidukitega tuleb püsida väljaspool poidega tähistatud ala. Rannaalalt lahkudes on oluline tekkinud prügi endaga kaasa võtta.

Ilusat suve jätku!

LIIGITI KOGUMINE ON LIHTNE

PAKENDID

KLAASPAKEND

Loputa vajadusel kergelt, et ei määriks teisi pakendeid ja kotti.

Eemadada korgid ja kaaned, sildid võivad jääda.

SOBIB
- Karastus- ja alkohoolsete jookide pudelid
- Moosipurgid
- Toiduainete purgid

EI SOBI
- Akna- leht- ja peegelklaas
- Valguslambid ja elektripirnid
- Keraamika, kristall ja portselan (nt toidunõud, vaasid jne)
- Kuumuskindel klaas (nt ahjukindlad toidunõud)

PLAST- JA METALLPAKEND, JOOGIKARTONG

Loputa vajadusel kergelt, et ei määriks teisi pakendeid ja kotti.

Jäta korgid-kaaned peale.

SOBIB
- Kilekotid ja pakkekile
- Toote ümber olnud penoplast
- Kosmeetika- ja hooldustoodete ning tarbekaupade pakendid
- Leiva ja saia kotid, singi ja juustu pakendid
- Salatikarbid
- Konservikarbid
- Alumiiniumpurgid
- Metallkorgid ja -kaaned
- Piima- ja piimatoodete, mahla- ning veinipakendid

EI SOBI
- Küpsetuspaber
- Toodet sisaldav pakend
- Plastist mänguasjad
- Kodukeemia, liimi-, värvi- ja teisi ohtlikke aineid sisaldavaid pakendid
- Mähkmed, hügieenisidemed, kondoomid
- Pandimärgisega pudelid
- Plastist ja kummist tooted, mis ei ole pakendid
- Ehitusmaterjalid

PAPP- JA PABERPAKEND

Voldi suured papist pakendid kokku või rebi tükkideks, nii võtavad nad vähem ruumi.

Veendu, et materjal on puhas ja kuiv.

SOBIB
- Pappkastid ja -karbid
- Paberkotid
- Pakkepaber
- Kleeplintidega pappkastid

EI SOBI
- Määrdunud/vettinud paber ja papp (nt pitsakarp)
- Pehmepaber (nt tualettpaber)
- Ajalehed, ajakirjad, raamatud
- Koopia- või joonistuspaber
- Fooliumi või kilet sisaldav paber, papp, kartong (nt mahlapakid, raamatukaaned)
- Munakarbid
- Tapeet

BIOJÄÄTMED

Biojäätmed pane konteinerisse lahtiselt, paberkotis või täielikult biolaguneva ja komposteeruva kotiga.

SOBIB
- Riknenud toit ja toidujäätmed
- Tahked riknenud puu- ja köögiviljad, nende koored
- Liha- ja kalajäätmed, kalaluud
- Muna- ja pähklikoored
- Pabermassist munarestid
- Majapidamispaber
- Pabersalvrätid
- Kohvipaks, paberfiltrid
- Lõikelilled, ilma potita toataimed

EI SOBI
- Tavalised kilekotid, toidupakendid
- Kassiliiv, tuhk, suitsukonid
- Vedelad toidujäägid, toiduõli, suured kondid
- Kiletatud või vahatatud pinnaga või kileaknaga paberkotid
- Küpsetuspaber
- Vanad ravimid
- Mähkmed, hügieenisidemed
- Tolmuimejakotid
- Kunstlilled, küünlad
- Lille- ja salatipotid

VANAPABER

Kogu paber ja kartong muudest jäätmetest eraldi ka siis, kui teie majal pole selleks konteinerit.

Vanapaber pane konteinerisse lahtiselt.

SOBIB
- Ajalehed, ajakirjad
- Kataloogid ja reklaammaterjalid
- Töövihikud, paberist ja kartongist kaustikud
- Trükiga ja puhas kirja- ning joonistuspaber
- Kontoripaber
- Papp
- Jõupaber
- Kileaknata ümbrikud
- Vanad raamatud (kõvade kaanteta)

EI SOBI
- Määrdunud või vettinud paber ja papp
- Majapidamispaber
- Kasutatud pabernõud
- Kopeerpaber
- Kleepsildid, teibid
- Foolium, võipaber
- Kommipaberid, jäätisepaberid
- Tapeet, lamineeritud või kiletatud paber
- Tetrapakid, munakarbid
- Kõik, mis sisaldab materjale peale paberi ja kartongi

SEGA-OLMEJÄÄTMED

Kogu pakendi- ja toidujäätmed eraldi ja segaolmejäätmete hulk väheneb märgatavalt!

SOBIB
- Jäätmed, mille liigiti kogumine pole korraldatud
- Kassiliiv, rasvane ja raskesti puhastatav pakend, mähkmed, hügieenisidemed, kosmeetika, küpsetuspaber, foolium, jahtunud tuhk, tolmuimeja tolmukott, suured kondid, näritud näts, kummist esemed
- Hõõgniidiga lambipirnid, CD-plaadid, tühjad ja katkised pastakad, tühjad vildikad
- Katkised kruusid ja taldrikud
- Kasutuskõlbmatud jalanõud, riided ja mänguasjad

EI SOBI
- Toidujäätmed, puhtad pakendid
- Värvijäägid, ravimid, tule- ja plahvatusohtlikud jäätmed, patareid, akud, kodumasinad, elektroonika
- Ehitusjäätmed, aiajäätmed
- Vedelad jäätmed (näiteks kasutatud toiduõli)
- Suuremõõtmelised jäätmed, mööbel, peegel, vaibad, madratsid
- Ained ja esemed, mis oma kaalu, mõõtmete või kuju tõttu võivad ohustada mahutit, veokit või vedajat

VAATA LISAINFOT KUHUVIIA.EE

Loksa noorkotkaste ja kodutütarde tegus juulikuu

Foto: Markus Sein

Foto: Ellis Kadak

Juulikuus oli Loksa rühma noortel võimalus osaleda mitmetes laagrites. 08.-10. juulil toimus Saue rühma korraldatud militaarlaager. Saue noored kutsusid sellesse laagrisse oma sõpru ka teistest rühmadest. Nii osalesid ka meie noored selles huvitavas laagris. Noored õppisid tundma oma laagrikaaslasi ja tegutsema meeskonnana. Neil tuli rajada metsalaager, koostada valvegraafikud ja panna välja lähiala valve. Nad õppisid erinevaid sidepidamisviise. Noored lõid telkide vahelise traatside ja harjutasid side pidamist raadio jaamadega. Laagris omandatud teadmised kuluvad „marjaks“ ära eelseisvatel erinevatel võistlustel.

12.-15. juulil toimus Kaitseväe Keskpolügoni keskuses, Läsnal kodutütarde ja noorkotkaste Vabariiklik Suurlaager, kus osalesid noored kõikidest malevatest, samuti külalised Lätist ja Leedust. Iga maleva esindus koosnes 10 kodutütrest ja 10 noorkotkast. Laagrisse sõites selgus, et päris mitu Harju noort oli jäänud tulemata ning kiire reageerimise tulemusel saime laagrisse viia veel kolm noormeest. Kokku oli Harju esinduse 20 noorest Loksa noori selles laagris 6. Laager oli sel aastal suunatud nooremale vanuserühmale 10-14 eluaastat. Noortele korraldasid töötubasid Politsei ja Piirivalveametist, Päästeametist, Kaitseväest, Kaitseliidust ja Naiskodukaitsest. Samuti oli kaasatud suurlaagri juhendajate hulka Tartu Ülikooli Viljandi Kultuuriakadeemia 9 tudengit, kes sooritasid kogukonnahariduse õppekava laagritöö praktikat. Selle aasta laagri moto oli „Väge täis“. Laagris osalejad panid end proovile erinevates teadmistes ja meeskonna töö

oskustes, erinevates töötubades, sportmängudes. Toimusid lõkkeõhtud, koos külalisesinejatega. Noorkotkaste peavanem Silver Tamm ütles, et suvine suurlaager on vägev kohtumispaik üle Eestimaa kokkutulnud noortele taaskohtumiseks ja uute sõprussidemete loomiseks. “Suvi, sõbrad ja seiklus – need on märksõnad, mis kindlasti käivad suurlaager “Väge täis” kohta.

2 nädala jagu puhkust ning juba (28.-31.07.) ootas noori Harju maleva Suvelaager Voosel. Neli päeva oli täis erinevaid töötubasid, võistluseid ja esinemisi. Noored valisid endale enne laagrit 4 erinevat töötuba. Teemadeks oli: ujumine, jalgrattamatk, šamaan, airsoft, õhupalliloomad, tänavatoit, slackline, naerujooga, meisterdamine, enesekaitse, lauamängud ja osmo play (arendavad mängud Ipad´iga). Töötoad täitsid terve reedese päeva. Laupäev oli täis sporti. Noored jagati 16 võistkonnaks. Võisteldi mullijalgpallis ja rahvastepallis. Ka meie noori jagus võitjate sekka. Viimasel õhtul esinesid kõik rühmad oma moeshowga.

25.-29. juuli toimus rahvusvaheline noortelaager Baltic Guards Lätis Rezeknes.

Laagri keskmes on regiooni noorte ühtsuse tugevdamine, liidriomaduste lihvimine, noorte valmisoleku suurendamine tulla toime pingeolukordades, sise- ja välisturvalisuse väljakutsete tutvustamine ning NATO toimimispõhimõtete selgitamine. Samuti on vaja riikide esindustel teha etteasted oma riigi ja kultuuri tutvustamiseks. Esimest korda toimus laager 2012. aastal Lätis ning roteerub igal aastal kolme Balti riigi vahel. Selles laagris esindasid Eesti noori ka 2 kodutütart Loksa rühmast: Elena Viktoria Vaas ja Loviisa Sillajõe.

Elena Viktoria Vaas: „25.-29. juulil oli võimalus Eesti noortel käia taas Baltic Guards laagris Rezeknes, mis üle kahe aasta lõpuks naases peale koroonahullust. Baltic Guards’il said Eesti noored koostööd teha Läti, Leedu ja Poola noortega. Tegevust jagus küllalt, nii militaarset õpet ja oskuste lihvimist kui ka omavahelist sõbralikku võistlemist. Kõige erksamalt jäi kindlasti meelde soojad ilmad ja soe ja vastuvõtlik seltskond kellega koostööd teha. Igati arendav ja lõbus käik Lätti. Samuti said noored ka Lätit avastada, neljandal laagri päeval, käisime Aglona leivamuuseumis, kus löödi kaasa leivateos ja viidi üks päts leiba koju. Muidugi ei saanud ümber ega üle vähemalt ühest militaarmuuseumist ja ka Tarzan pargi külastusest. Loodame, et ka järgmine aasta oleme kutsutud sellisesse vägevasse laagrisse, tutvusi üle baltimaade saada on igati kasulik ja tore.“

Kuni kooli alguseni on veel natuke aega. Sel ajal toimub veel mitmeid laagrid ja võistlusi, kus ka meie rühma noored osalevad. Loksa rühm soovib kõigile ilusat suve jätku.

Margit Amer, Tarmo Amer ja Kristo Metus
Loksa rühma juhid

Loksa Gümnaasiumi teadaanded

Loksa Gümnaasiumi kantselei on augustikuus 2022. a avatud järgmiselt 01.08-12.08.22 tööpäeviti 9.00 - 12.00; 15.08.-31.08.22 tööpäeviti 9.00 - 15.00.

Täiendav vastuvõtt Loksa Gümnaasiumi 10. klassi 2022/2023. õppeaastaks
10. klassi kandideerimiseks esitab lapsevanem või õpilase seaduslik esindaja digitaalselt allkirjastatud taotluse kooli meiliaadressile kool@loksa.edu.ee hiljemalt 12.08.2022.

Iga õpilasega toimub õpitulemus- ja motivatsioonivestlus 15.08 - 18.08.2022. (va Loksa Gümnaasiumis aastal 2022 põhikooli lõpetanud õpilane). Täpsem vestluse aeg lepitakse kokku pärast taotluse esitamist.

Õpilasel võtta vestlusele kaasa isikut tõendav dokument, 9. klassi tunnistus ja põhikooli lõputunnistus koos hinnetelehega.

Vastuvõtt Loksa Gümnaasiumi 2022/2023. õppeaastaks
Palume kooli vastuvõtmise taotlus ja nõusolek isikuandmete töötlemiseks esitada digiallkirjastatult elektrooniliselt e-posti aadressile kool@loksa.edu.ee
Dokumentide vormid on kättesaadavad kooli kodulehel https://loksakool.ee/blanketid1
Info muude vajalike dokumentide kohta leitav siit > http://loksakool.ee/vastuvotudokumendid

Küsimuste korral pöörduda tel 5342 3844 või e-posti aadressil kool@loksa.edu.ee

Loksa õpilasmalevlastel olid tihedad kaks nädalat

2022. aasta Loksa Õpilasmalev oli kahenädalane uus elukogemus innukatele noortele, kes soovisid oma kätega puhastada ja parandada Loksa linna sisemist puhtust ning mõnusalt uute sõpradega kvaliteetselt aega veeta. Päeva lõikes sooritati linnavahel erinevaid tööülesandeid: kitkuti muru rannast, puhastati nii Nõmme kui ka Veteranide park, koristati kaks mänguväljakut, aidati kiriku esine teerada uuele ilmele ning tehti kõnnitee Tallinna mnt kõrval rohust puhtaks. Peale tööd veedeti kollektiivselt aega noortekeskuses, kus mängiti erinevaid meeskonna mänge, loodi uusi sõprussuhteid, naerdi naljade üle ja mis kõige olulisem - moodustati üks suur kollektiivne seltskond, kus kõik said tunda ennast mõnusalt ja vabalt. Lisaks tehti väljasõite Tallinna, Rakvere bowlingusse ning riigikaitselaagrisse, kus viimases õpiti elu metsas sõdurina. Kaks nädalat tööd, toredust ja nalja sai seekord läbi, kuid juba järgmisel aastal on uued väljakutsed huvitavate seiklustega!

Loksa rühmajuhid
Kaarel Eelmäe ja Kristo Metus

Loksa Gümnaasiumi õpilane Uku Trolla on sellel suvel näidanud väga häid tulemusi

Foto: Marko Mumm (EKJL)

Foto: Tiina Trolla

21. juulil toimusid Jõhvis U16 vanuseklassi Balti võistkondlikud meistrivõistlused, mille võitis Eesti koondis Läti ja Leedu eakaaslaste ees. Eesti noortekoondis jättis võidukarika koju 281 punktiga, Läti noored olid teised 252 punktiga ning kolmas oli Leedu 193 punktiga.
Kokku võisteldi 17 erineval alal ning koondisesse kuulus igal alal kaks tüdrukut ja kaks poissi. Lisaks võeti mõõtu Väike-Rootsi segateatejooksus (100+200+300+400 m).
Loksa kooli õpilane **Uku Trolla** tõi nendelet võistlustelt koju 1500 m takistusjooksus ajaga 5.02,27 (uus isiklik rekord) **pronksmedali.** Mõni aeg varem oli Uku just parandanud Eesti U16 meistrivõistlustel 1500m takistusjooksus oma isiklikku rekordit, aeg oli siis 5.03,84, mis andis **Eesti U16 meistrivõistlustel teise koha ja hõbemedali.**
Väga tublid saavutused! Palju õnne nii Ukule kui tema treenerile Aarne Idavainule.
Jõudu ja tahet, Uku!

Loksa rannavõrkpalliturniir

Laupäeval, 30. juulil peetud Loksa rannavõrkpalliturniiri kolm esimest kohta läksid tänavu Tallinnast pärit võistlejatele. Osavõtjaid oli veel Loksalt ja Vergist. Kokku pani oma oskused proovile seitse segapaari ja üks meespaar, kes võistles väljaspool arvestust. Turniiri protokolliga saad tutvuda spordikeskuse kodulehel: https://loksasport.ee/wp-content/uploads/2022/07/Rannavorkpall-2022-protokoll.pdf

Järgmisel suvel taas!

Foto: Loksa Spordikeskus

Loksa linnajooks, 13. august 2022

JUHEND
1. Eesmärk ja ülesanne
Linnajooksu eesmärgiks on sportliku eluviisi populariseerimine ning ülesandeks selgitada välja Loksa kandi parimad jooksjad 2022. aastal.

2. Läbiviimise aeg ja koht
Linnajooks peetakse laupäeval, 13. augustil algusega kell 12.00 Loksal Nõmme metsas asuval suusa- ja terviserajal (Mere tn 7a).
Sekretariaat ja registreerimine avatakse kell 11.00.
Rada kulgeb ühekilomeetrisel hakkepuidust kattega ringil. Start ja finiš asuvad samas kohas, tulemused fikseeritakse käsitsi ajavõtuga.

3. Registreerimine ja osalemistasu
Võistlejate registreerimine toimub kohapeal ning lõpeb 30 minutit enne starti. Osalemine on tasuta.

4. Osavõtjad ja tervislik seisund
Võistlusest osavõtt on vabatahtlik ja omal vastutusel. Võistlejad vastutavad oma tervisliku seisundi eest ise.
Võistluste korraldaja osutab võistluse käigus tekkinud traumade korral esmaabi ning vajadusel kutsub kiirabi.

5. Võitjate selgitamine ja autasustamine
Võitjad selgitatakse seitsmes vanuseklassis (eraldi arvestus meestele ja naistele) erineva pikkusega distantsidel:
kuni 5aastased mudilased, poisid ja tüdrukud – 300 m (üks väike ring);
6-8aastased lapsed, poisid ja tüdrukud – 1 km (üks ring);
9-12aastased lapsed, poisid ja tüdrukud – 1 km (üks ring);
noored (13-16aastased), poisid ja tüdrukud - 3 km (kolm ringi);
põhiklass (17-39aastased), mehed – 6 km (kuus ringi);
põhiklass (17-39aastased), naised – 4 km (neli ringi);
noored veteranid (40-49aastased), mehed ja naised – 4 km (neli ringi);
veteranid (50aastased ja vanemad), mehed ja naised – 4 km (neli ringi).
Iga finišeerija saab spetsiaalse kujundusega osalejamedali. Kõigis võistlusklassides I-III kohale tulnutele antakse esemelised auhinnad ja diplomid.

6. Ajakava
Kell 11.00 – sekretariaadi avamine ja osalejate registreerimise algus
Kell 11.30 - lastejooksude osalejate registreerimise lõpp
Kell 12.00 – lastejooksude stardid
Kell 12.30 – linnajooksu osalejate registreerimise lõpp
Kell 13.00 – linnajooksu start
Kell 14.00 – autasustamine

7. Võistluse korraldamine
Võistluse läbiviimise eest vastutavad kohtunik (Arvo Liivamägi) ja sekretär (Liina Liivamägi) koos Loksa Spordikeskusega.
Kulutused, mis on seotud võistlejate võistlusele sõidu ja toitlustamisega, kannavad sportlased ise.

Täiendav teave kohtunik Arvo Liivamägilt telefonil 5262038.

Hea Loksa kogukond!

Koos oleme saanud aidata paljusid sõjapõgenikke. Suur tänu kõigile, kellel on olnud võimalus aidata!

Jätkuvalt on **suur vajadus üüripindadele**.
Seisukord ei ole oluline –
vaatame üle kõik pakkumised!

Kui Teil on pakkuda üüripinda, siis palun andke sellest teada kirjutades karin.ilves@loksa.ee
või helistades 5304 8333.

Korstnapühkimise teenus

OÜ Dolmax korstnapühkijad
(kutsetunnistus nr 126621, tase 4)
teevad puhtaks teie majade korstnad ja lõõrid.
Selle alal on meil üle 20-aastane kogemus –
see on puhtus ja kvaliteet.
Hind on taskukohane,
pensionäridele 10% allahindlust.
Tel: 508 8941
E-post: ignatenko49@mail.ru

Eri tüüpi korstnate ehitus ja remont. Pottsepatööd.

Olemas kutsetunnistus.

Tel 54568987 Ain, Tel 53740601 Toomas

TIDRIKU PUIT OÜ

Ostame kasvavat võsa, virnastatud võsa, looduskaitsealuseid kinnistuid, raiejäätmeid ja raieõigust.

Pakume kraavide puhastamist, väljaveoteenust, lõikusteenust ja metsamaterjali vedu

Lisaks müüme küttepuid

Telefon: 53854412
E-mail: tidrikupuit@online.ee
tidrikupuit.ee

EHITUSOUTLET

Harjumaal, Kose alevikus pakub SOODSALT immutatud poste, puitu (terrassilaud, Siberi lehis, höövelmaterjal), soojustust (vill ja Kingspan PIR´i), aiakaupu (varjualused, lehtlad, kuurid, aiamööbel jpm). Pakume ka transporti.
Kontakt: 5656 0096, www.ehitusoutlet.ee

SILMADE KONTROLL JA PRILLIDE MÜÜK

HINDPERE OPTIKA

26. september alates 10.00
LOKSA RAAMATUKOGUS
Etteregistreerimine
telefonil **5323 2454**
*kuivasilmatest
*silmarõhu mõõtmine
*optilised päikeseprillid

EESKUJULIK ETTEVÕTE

Silmade kontroll 20€, prilliostjale TASUTA!

LOKSA AUTOREMONT OÜ

Loksa, Tallinna 7A
Pakub järgmisi teenuseid:
Rehvitööd, õlivahetus, autovaruosad, rehvid, õlid ja määrded! Remont ja diagnostika.
Autovaruosade tellimine
(kättesaamise tähtaeg 1-2 päeva).
Samuti on võimalik tellida mootorratta varuosasid.
Info ja registreerimine:
58137151, Aleksei

www.hauakivid.info
HAUAKIVID
HAUAPIIRDED
SOODUSTUSED
Pae 66, Tallinn
603 1316 53 8888 34
www.hauakivid.info

HAUAPIIRDED
Hauapiirete ja hauakivide valmistamine, müük ja paigaldus kalmistutel üle Eesti.
Hauakiri on TASUTA
Avatud E-R 10-18, L 10-15
Punane 68, Tallinn.
Tel 558 7276.
Hauapiirded OÜ.
www.hauapiirded.info

Sõidukite kokkuost

Pakkuda võib kõike!
Raha kohe kätte!

Tel.5533060;
e-mail: info@carus.ee

Avalik kirjalik enampakkumine

Loksa linnavalitsus korraldab avalikul kirjalikul enampakkumisel linna omandis olevate kinnisasjade müüki vastavalt 18.12.2020 vastu võetud määrusele nr 20 „Loksa linnavara valdamise, kasutamise ja käsutamise kord“.

Pakkumisi saab kirjalikult esitada teate avaldamisest kuni 08.09.2022 kella 11:00-ni.

■ Kinnistu **Tallinna tn 20**, Loksa linn, katastritunnus 42401:001:0132, registriosa 18413250, pindala 2652 m², sihtotstarve sihtotstarbeta maa 100%, enampakkumise alghind **79 560** eurot. Valgejõe äärne kinnistu, milleni viib juurdepääsutee. Võimalus liituda ühisvee- ja kanalisatsiooniga. Maa sihtotstarbe muutmine on võimalik.

■ **Kinnistu Posti tn 9**, Loksa linn, katastritunnus 42401:006:0028, registriosa 12227602, pindala 2809 m², sihtotstarve elamumaa 100%, enampakkumise alghind **56 180** eurot. Kinnistul võimalus liituda ühisvee- ja kanalisatsiooniga ning kaugküttega. Maa sihtotstarbe muutmine on võimalik.

■ **Kinnistu Posti tn 11**, Loksa linn, katastritunnus 42401:006:0046, registriosa 5338302, pindala 2345 m², sihtotstarve ärimaa 100%, enampakkumise alghind **58 625** eurot. Kinnistul on elektriühendus 3x200A, võimalus liituda ühisvee- ja kanalisatsiooniga ning kaugküttega. Kinnistul asub endine saun-pesumaja, võimalus võtta kasutusele või lammutada. Maa sihtotstarbe muutmine on võimalik.

■ **Kinnistu Mere tn 12**, Loksa linn, katastritunnus 42401:002:0027, registriosa 14604702, pindala 3000 m², sihtotstarve ühiskondlike ehitiste maa 100%, enampakkumise alghind **90 000** eurot. Valmidus tehnovõrkudega liitumiseks olemas.

■ **Jõekalda kinnistu** (katastritunnus 42401:002:0017, registriosa 10028802) Loksa linnas, pindalaga 14383 m², sihtotstarve elamumaa, võimalik maa sihtotstarbe muutmine ja kinnistu jagamine. Enampakkumise alghind **143 000** eurot. Kinnistu asub looduskaunis kohas Valgejõe kaldal, piirneb mereäärse parkmetsaga, mereni (Hara laht) umbes 300 m. Tehnovõrkudega liitumise võimalus.

Pakkumised peab esitama või saatma postiga või e-mailiga kirjalikult **08.09.2022 hiljemalt kella 11:00-ks** aadressil Tallinna tn 45, Loksa linn 74806 või e-posti aadressile linn@loksa.ee digitaalselt allkirjastatult. Jõekalda kinnistu pakkumised saata haljastus@loksa.ee.
Kirjalike pakkumiste avamine toimub 08.09.2022 kell 11:30 Loksa linnavalitsuse saalis. Arvesse võetakse ainult tähtaegselt ja nõuetekohaselt esitatud pakkumised.
Pakkumised tuleb esitada iga müügiobjekti kohta eraldi suletud ümbrikus, millele on märgitud:
■ pakkuja kontaktandmed;
■ objekti aadress ja katastritunnus, mille kohta pakkumine esitatakse;
■ hoiatusmärge “Mitte avada enne 08.09.2022 enampakkumist!”
Pakkumises peavad sisalduma:
■ pakkuja nimi ja elukoht või asukoht ning isikukood või registrikood;
■ pakkuja kontaktandmed;
■ müügiobjekti aadress ja katastritunnus;
■ nõusolek enampakkumises osalemiseks enampakkumiseks esitatud tingimustel;
■ sõnadega ja numbritega väljendatud pakkumise summa, kui need ei lange kokku, loetakse kehtivaks sõnadega kirjutatud summa; pakkumise tegemise kuupäev;
■ pakkumise esitaja allkiri;
■ esindaja volitusi tõendav dokument.
Notariaalne müügileping ja asjaõigusleping tuleb sõlmida 6 nädala jooksul alates tulemuste kinnitamisest. Müügilepingu projektiga tutvumiseks tuleb enne müügilepingu sõlmimist esitada vastav soov müüjale või notarile. Notarikulud tasub ostja.
Info telefonidel 509 4088, 603 1252.